Ly & læ muligheder for heste på sommerfold

- Et idékatalog til hesteejere

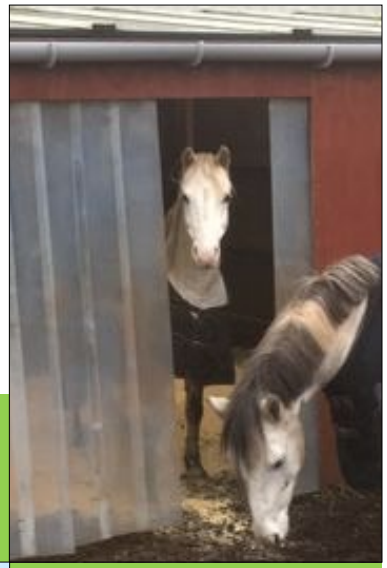

Finansieret af Hesteafgiftsfonden

Udarbejdet april 2021.
Fotos venligst udlånt af danske hesteejere, privat ophavsret.

Udarbejdet af
Karina Nymark Skovbo
i samarbejde med danske hesteejere og seniorforsker
Janne Winther Christensen

Lisas løsningsforslag:

Løsdriftskur, træer på folden, naturligt læhegn

- ⇒ Træskur: Mål 4 x 6,5 m.
- ⇒ Læhegn og opstammede træer
- ⇒ Heste: 3 haflingere samt 1 shetlænder (tidligere en DV)

Om hestenes skur:

Hjemmebygget træskur med 3 indgange, bygget af 2 stk. (brugte) carporte og ekstra forskalling fra Jem & Fix. Pris: Ca. 5000kr.

Lisa fortæller:

"Hestene er glade for deres læmuligheder, og er faktisk altid tørre i regnvejr. Den aller største gevinst er, at de ikke er plaget af insekter i sommerhalvåret, og de sidste par somre, har deres insektdækner ikke været nødvendige. ´
De kan rulle sig i sandkassen, blunde i skyggen, spise under træerne og bare nyde et stressfrit hesteliv. Det føles rigtig dejligt.
De bedste hilsner Lisa."

Annelis løsningsforslag:

Træskur, plantet træ og naturligt læhegn

- ⇒ Træskur: 15m^2
- ⇒ Læhegn og plantet træ
- ⇒ Heste: Dansk Varmblod og 2'er pony.

Anneli fortæller:

"Hestene bruger skuret meget forskelligt. Om foråret når de skal vænnes til græsset, går de mest på løbefolden, og får hø i skuret. Om sommeren går de på døgn fold og især ponyen er glad for skuret når det er varmt, Alicat (DV) kan bedre lide træet vi har plantet midt i mellem foldene.

Når det regner og blæser står de mest ude, men når det fryser stiller de sig gerne der ind. De er ude ca 3 - 4 timer hver dag i alt slags vejr om vinteren."

"Mine heste er rigtig glade for skuret på varme sommerdage, både at komme i skygge og for at få fri for insekter og

"Vi plantede en poppel mellem foldene til at give skygge og læ, da poppel vokser hurtigt"

"Hvis vi skulle lave noget om, ville det være indgangen, at den skulle være lidt større, min pony kan godt føle sig lidt klemt, når den store står i åbningen."

"Skuret er bygget af min mand og sønner. Det er bygget af noget "genbrugstræ" som nogle maskiner blev leveret på.
Stolperne er støbt fast, og der er lavet ekstra kryds af træ for stabilitet. Tagpladerne og siderne er af blik."

Leifs løsningsforslag:
Overdækket høhæk, træer (og løsdrift).

⇒ Overdækket mål: 10m. I diameter

⇒ Heste: 3 plage og 3 hopper, hvoraf 2 er drægtige.

Leif fortæller:

Vi startede med at støbe en plads på 10 m. I diameter med en høhæk i midten. Men da vi havde en sommer for nogle år tilbage med megen regn, havde vi et føl som fik regneksem, selvom de havde mulighed for at gå i læ for regnen i løsdrift. De bruger umiddelbart kun løsdriften når der er insekter.

...*"Derfor lavede vi denne overdækning"*:

Det er 4 lygtepæle der er gravet ca. 130cm. i jorden, og som støtter op imod betonen.
Vi fik en sejlmager til at lave sejlet af det samme materiale som overdækning på gylletanke er lavet af.
Overdækningen er 2,5m. I højden i siderne og ca. 4m. i midten, hvor vi har lavet en søjle der står oven på høhækken, som kan skrues op og dermed stramme sejlet."

Helles løsningsforslag:

To skure, læbælte,
lille klynge med træer og
lille skovområde
(Fortsættes de næste sider)

- ⇒ 9 heste og ponyer.
- ⇒ Løsdriftsskur: 36m^2
- ⇒ Åbent skur: 30m^2

Helle fortæller:

"De har adgang til det hele, hele året rundt. I solskinsvejr bruger de mest skoven og skuret med lameller. I regn, blæst og frost, bruger de det åbne skur. Om natten står de meget under den lille bevoksning (der er læ for vinden)."

Helles løsdriftsskur:

⇒ Træskur på 36m^2

Helle fortæller:

"Hjemmebygget skur på 3,6 x 10 m., med 2 indgange med lameller. Det er opbygget i træ med tag af termoplader fra udestuer."

Det gode råd:

"Termopladerne skal man lige overveje. Der bliver meget varmt om sommeren. Men hestene elsker dette skur om sommeren.
Lige nu er nogle af lamellerne taget af, fordi en af hestene ikke bryder sig om at gå igennem."

Helles skur på folden:

⇒ "Kalveskur" på 30m^2

Helle fortæller:

"Vores skur nr. 2 er et kalveskur der var blæst rundt hos den landmand vi køber halm af. Det måler 5x6m.
Vi har rettet de stolper der var bøjet, og sat nyt tag på og brædder på siderne. Hestene bruger det meget når det regner."

Helles naturlige læ og ly:

- ⇒ Læbælte
- ⇒ Skovområde
- ⇒ Klynge med træer

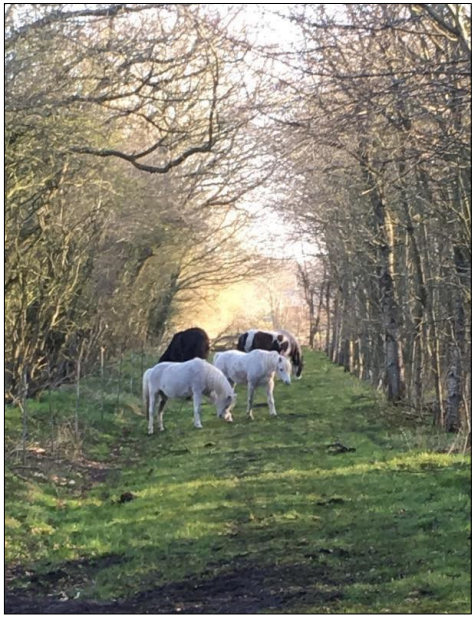

Stald Inger-Marienlund i Brande:

Løsdrift & skure, træer på folden, naturligt læhegn.

(Fortsættes de næste sider)

- ⇒ Frieserstutteri
- ⇒ Skure: "Bålhytte", aflangt læskur & løsdriftsskur
- ⇒ Læhegn, træer og buske

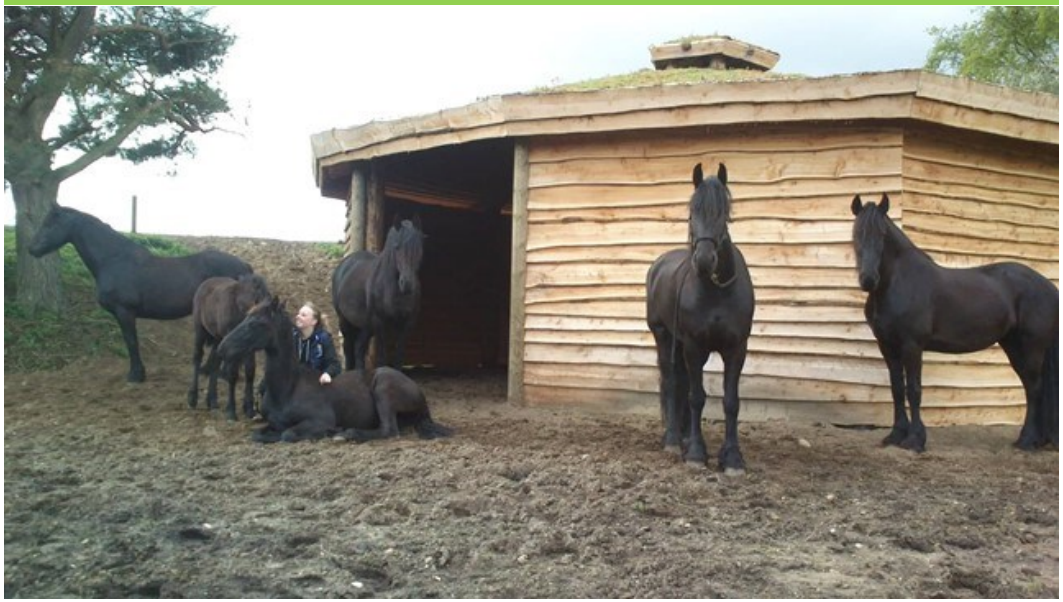

Om stald Inger-Marienlund:

Stald Inger-Marienlund er et frieser-stutteri ved Brande ejet af Axel Måns-son.
Stedet har 4 folde hvor 3 af dem har naturligt læhegn, små træer og buske samt skure I forskellige størrelser.

Fordi det er et drevet stutteri, er besætningen lidt svingende.
Flokkene skifter lidt imellem de 4 fol-de alt efter hvor der er mest græs tilgængeligt, for at give græsset ro på skift.

Fortsættes

Stald Inger-Marienlund:

⇒ Hopper, føl & plage ⇨ "Bålhytte" ⇨ Træer & buske.

Stald Inger-Marienlund fortæller:

"På en sommerdag, er det hyppigt at komme derud, og så holder HELE hoppe-flokken siesta inde i skuret sammen. Så bryder de senere op og går ud og græsser i perioder, oftest samlet. Det er også tydeligt at når der er mange insekter, er der nogle af dem som er mere irriteret end andre. Så kan man se dem stå og græsse, og pludselig sætte i løb ned i skuret. De ved udmærket godt hvor der er fred for insekterne. Ligeledes kan føl/ungheste ofte tage en lur dernede, mens de voksne græsser videre."

Om hestenes 10-kantede skur:

"Det 10-kantede skur er en bålhytte af lærketræ købt af firma og opsat af vores lokale tømrer Thomas. Den måler ca. 10m. I diameter.
Vi har opsat en 2,5m. Lang "skillevæg" I midten , for at give hestene en fornemmelse af opdeling, og så de har lidt beskyttelse, hvis én af hestene er efter nogle af de andre. Grundlæggende er de dog rimeligt gode til at lade alle få plads.
Udover skuret, har folden områder med træer og buske"

Stald Inger-Marienlund:

⇒ Fold med adgang til løsdriftsskur

“Der er altid strøet op med halm i vores skure, også i løsdriften. De har selvfølgelig altid adgang til vand og i perioder også hø. ”

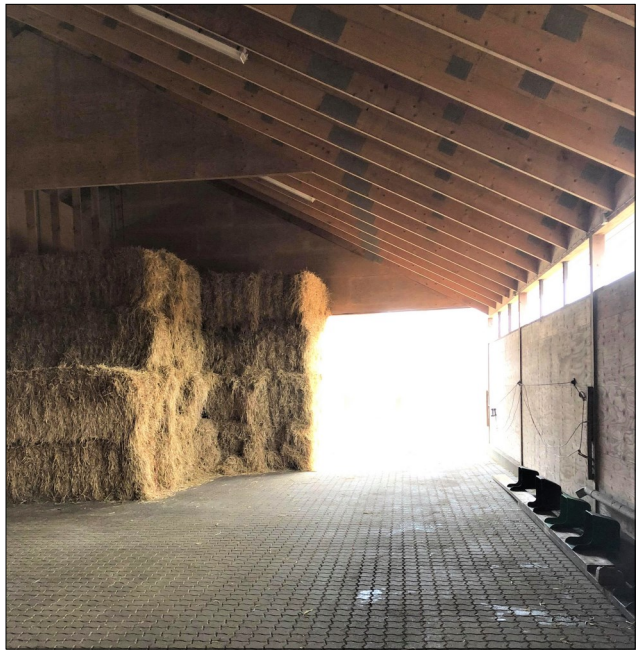

Stald Inger-Marienlund fortæller:

"På folden er der adgang til en bygning, hvor der i den ene side er en løsdrift-afdeling (ca. 10*8m.) og derudover op-bevaring af trailer samt opmagasinering af halm (se skitse).
Det lader til at alle heste gladelig går ind og bruger løsdriften, unge som gamle.
Der er opsat en træbjælke til afgræns-ning op imod traileområdet, hvor vi har monteret fodertrug.
Der er solceller på taget af bygningen og vi har selv tegnet målene og fået det lavet så det matcher den oprindelige stald, igen med hjælp fra den lokale tømrer.”

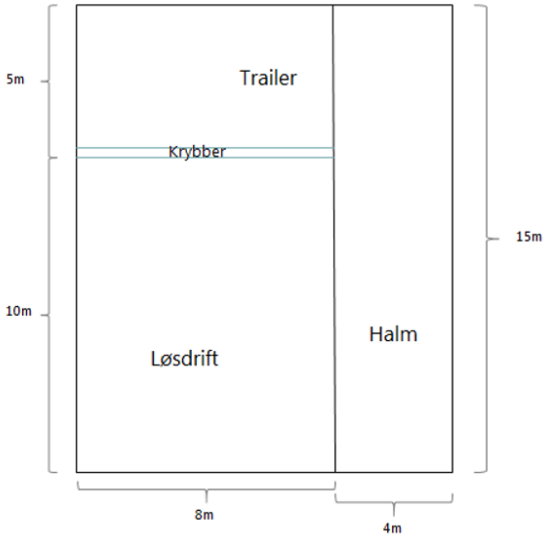

Stald Inger-Marienlund:

⇒ Naturligt læhegn ⇨ Kuperet terræn med træer ⇨ Skur

Om løsdriftsskuret:

Aflangt læskur ca. 5m bred og 20m lang, som jeg desværre ikke har for mange gode billeder af. Strøet med halm og en åbning i begge ender, så der er en flugtvej, hvis de skulle jage hinanden.
Udefra ser det ikke ud af noget særligt skur, men de bruger det faktisk meget, især til at få fred fra insekter.
Ofte kan man komme ud midt på dagen og ikke kan få øje på hestene nogen steder, og så ligger de og tager middagslur inde i halmen i skuret.”

Stald Inger-Marienlund fortæller om folden:

"Meget kuperet og spændende fold med mange store træer som skygger ind over områder, et læbælte, og et vandløb et sted omme bagved.
Midterdelen er en gammel mergelgrav, som hestene naturligt nok ikke har adgang til, men de kan løbe hele vejen rundt om, og med træer hele veje rundt, er der god læ.”

Annas løsningsforslag:

Løsdriftsskur og naturligt læhegn

- ⇒ Løsdriftsskur: 27m^2
- ⇒ Naturligt læhegn langs folden
- ⇒ Heste: 5 islandske heste

”Alle hestene bruger løsdriftsskuret, og de virker rigtig glade for det.
Der er to indgange hvilket fungerer godt, og giver hestene mulighed for altid at kunne gå ind og ud.
De eneste knap så gode ting ved løsningen er, at foderbordet er for lavt (derfor bruger vi det ikke) og så bliver der relativt varmt derinde om sommeren, nok fordi der er ståltag.”

Anna fortæller:

"Løsdriften måler 9x3m. og er en gammel lade med tre bokse, som vi slog sammen og lavede adgang til udefra. Resten af laden bruges til bokse og opbevaring af hø. Det er primært bygget af genbrugsmaterialer.”

Anne Mettes løsningsforslag:
Skur, træer & læhegn

- ⇒ Træskur: 20m^2
- ⇒ Læhegn, træer & bakke
- ⇒ Heste: 4 islænderheste

"De har træer på folden og læhegn langs noget af folden. De har også en lille bakke de kan gå op på. Jeg observerede her i sommers, at de søgte ind i skuret på de dage, hvor sol og mængden af insekter var værst."

Anne Mette fortæller:

"Der går 4 islænder og de har skur på ca. 20m^2 til rådighed. Jeg har ikke selv bygget skuret, dog har jeg lavet lidt ændringer ved det. Blandt andet er det blevet beklædning med træ på siderne indvendigt, der ellers er opbygget i blikplader. Det er planen der skal flere skure op på grunden."

Helles løsningsforslag: Løsdrift med stort halvtag foran

⇒ Heste: 2 islænderheste, 1 welsh/araberblanding og 1 varmblodshest (pinto) ⇨ 72m^2 overdækket areal

Om løsdriften med halvtag:

”Løsdriften er samlet set ca. 72m^2. Men som billederne viser delt op i nogle små “rum”. Det inderste rum er 23m^2. Den store firkant under halvtaget (foto nederst til højre) er 32m^2 og det lange ikke så dybe halvtag (foto nederst til venstre), er 17m^2”

Helle fortæller:

“Der går 4 heste i løsdriften året rundt, 24 timer i døgnet. Vi har selv bygget halvtaget, men den inderste del er en del af udhuset. Det er bygget af træ, reglar, stolper, OSB plader, stålplader yderst og eternittag (i nogen grad genbrug).”

Der skal lyde en stor tak til alle der har bidraget med fotos og beskrivelser af deres læ og ly muligheder til heste på sommerfold.